

PROYECTO RAIZ PACÍFICO – PACÍFICO COLOMBIANO

Fernando Mario Cabarcas Villa, Centro de la construcción – Regional Valle,
Fernando_Cabarcas@soy.sena.edu.co

SOLARIUM

Planteamiento del problema y justificación

La región del Pacífico colombiano enfrenta un marcado déficit habitacional rural y una creciente inseguridad alimentaria, agravados por la falta de modelos sostenibles y la débil articulación entre políticas públicas y realidades locales. Este proyecto, desarrollado bajo la metodología de Investigación Acción Participativa (IAP), promueve la co-creación de soluciones que integran vivienda, territorio y producción. Su propósito es fortalecer la economía popular y campesina mediante la autogestión comunitaria, el aprovechamiento de materiales locales, la implementación de huertas agroecológicas y el uso de energías renovables. Así, se busca mejorar la calidad de vida rural, fomentar la soberanía alimentaria y consolidar hábitats sostenibles, resilientes y culturalmente pertinentes.

Objetivos

“Implementar una metodología de co-creación con las comunidades étnicas de la región del Pacífico colombiano para el desarrollo de hábitats sostenibles, rurales y productivos, en alineación con los Objetivos de Desarrollo Sostenible ODS”.

Obj 1: Fortalecer las capacidades comunitarias mediante la cogestión participativa para crear hábitats rurales sostenibles.

Obj 2: Facilitar el acceso a recursos financieros mediante estrategias de co-creación que aseguren la participación en la gestión económica de los hábitats sostenibles.

Obj 3: Co-diseñar estrategias con las comunidades rurales para promover hábitats sostenibles que mitiguen los impactos ambientales de la construcción y la producción.

Resultados

R1. Caracterización: el **Valle del Cauca** presenta fuerte identidad agropecuaria (85%) y diversificación productiva, mientras el **Cauca** enfrenta fragmentación de la tierra y baja comercialización. En el **Chocó** hay identidad agrícola del 100% y diversidad de cultivos, pero alta dependencia alimentaria externa. En **Nariño**, la comunidad se reconoce principalmente como pescadora, con baja infraestructura pecuaria, aunque su cercanía a Tumaco facilita intercambio comercial.

R1 y 2. Talleres: Las comunidades están interesadas en fortalecer emprendimientos comunitarios. En el Valle del Cauca, café y fruteros; en el Cauca café expreso y cría de pollos; y en Tumaco y Chocó, pesca y comercialización de piangua.

R3. Estrategias de co-creación:

Escuela Agroecológica y Banco de Semillas (Peñón Corralesas - Cauca)

Sistema Integrado (Coteje - Cauca)

Azotea Productiva (Bajito Vaquería - Nariño)

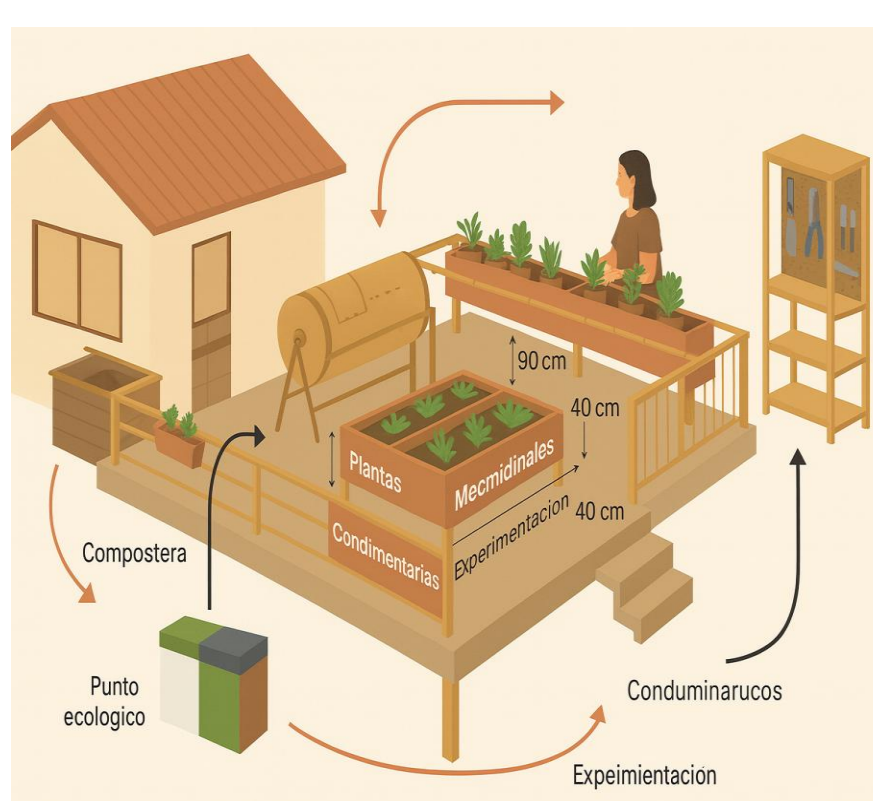
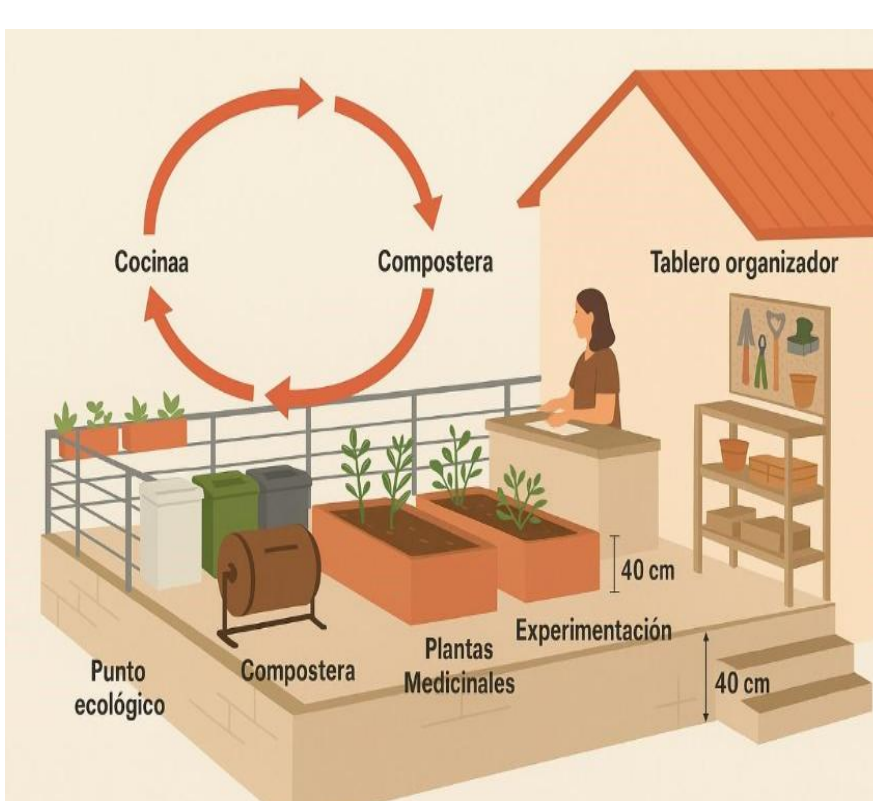
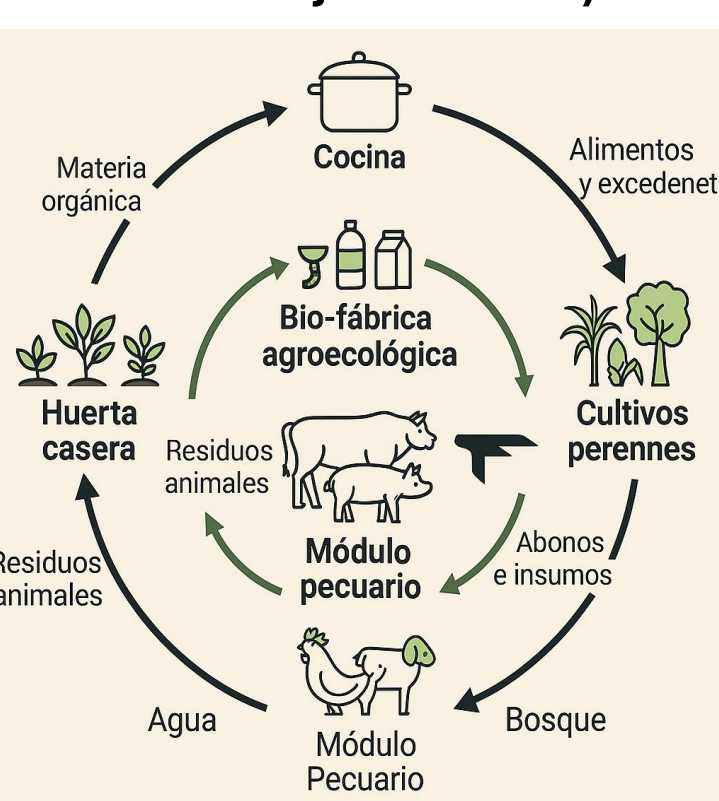

Metodología

METODOLOGÍA DE INVESTIGACION DE ACCION PARTICIPATIVA (IAP)

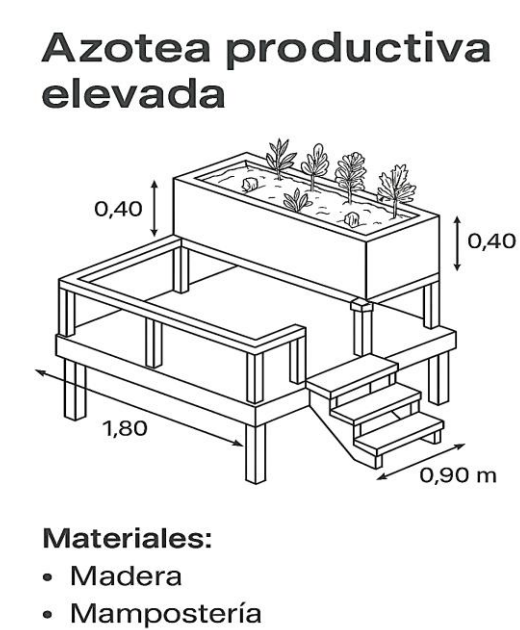

Conclusiones

C1 y 2. Los intereses productivos identificados —café, frutero, café expreso, cría de pollos, pesca y piangua— permiten co-crear estrategias para la gestión de financiamiento y emprendimientos comunitarios

C3. Finalmente, las iniciativas como la Escuela Agroecológica, el Sistema Integrado y la Azotea Productiva promueven hábitats sostenibles que reducen impactos ambientales y fortalecen la seguridad alimentaria

Bibliografía

• Brundtland, G. H. (1987). Informe de la Comisión Mundial sobre Medio Ambiente y Desarrollo: Nuestro Futuro Común. Naciones Unidas.

• Fals Borda, O. (1987). La ciencia y el pueblo: Nuevas reflexiones sobre la investigación-acción. Siglo XXI Editores.

• Departamento Administrativo Nacional de Estadística (DANE). (2018, 2022). Indicadores de pobreza multidimensional y condiciones de vida. https://www.dane.gov.co/index.php/estadisticas-por-tema/pobreza-y-condiciones-de-vida/pobreza-multidimensional?utm_com

• Departamento Nacional de Planeación. (2023). Plan Nacional de Desarrollo 2022–2026: Colombia, potencia mundial de la vida.

• Elkington, J. (1997). Cannibals with Forks: The Triple Bottom Line of 21st Century Business. Capstone.